



Vallensbæk Sejlklub klubmesterskab Match Race 2020 lørdag den 31. oktober

Så følger detaljeret program for vores kommende klubmesterskab. På grund af covid-19/corona-restriktionerne er der nogle væsentlige forhold som skal overholdes for, at vi dels overholder alle regler, men også for at vi sikrer hinandens helbred og minimerer risikoen for smittespredning.

Covid-D19 restriktioner & foranstaltninger

For deltagerne gælder:

- Du deltager kun, hvis du er fuldstændig covid-19 symptom fri.
- Er du forkølet, har influenza, er testet positiv og fortsat i hjemmekarantæne, men uden symptomer, så skal du IKKE komme.
- Har du været testet positiv og haft covid-19 symptomer, så kan du deltage, hvis du har været symptomfri i mindst 48 timer.

Forsamlingsrestriktionerne:

- Vi må på intet tidspunkt være mere end 10 samlet på ét sted.
- Venue er opdelt i sektioner/zoner. Disse sektioner og gangzoner skal overholdes umiddelbart før, under og umiddelbart efter arrangementet.
 - Venue er hele det på kort 1 markeret hvide område, og her skal forsamlingsrestriktionerne overholdes
 - Zoneområder er markeret på kort 2
- Publikum, familier etc. henvises til publikumsarealet, markeret med grønt på kort 2. Publikumsarealet er opdelt i zoner à 10 personer, med 2 meters mellemrum. Zoner og afstand skal overholdes.

Zoner, gangarealer og retning vil være markeret med minestrimler og kridtspray på moler, broer etc.

Afvikling:

- Mesterskabet afvikles helt uden sociale støtteaktiviteter, dvs. ingen morgenmad, ingen kaffe eller kage. Fokus er 100 % afviklingen af det idrætslige på vandet.
- Der må ikke tages personligt grej med ombord på bådene.
 - Dvs. tasker, vandflasker etc. skal blive i de dedikerede arealer for hvert team.

Mundbind:

- Der skal bæres mundbind i.h.t gældende lovregulativ. I forhold til Klubmesterskabet betyder det, at man skal have mundbind på, hvis der skal skiftes tøj i omklædningen, tager ophold i et af klubhusene, hvis der er fri offentlig adgang etc. Dvs. der er ikke krav om mundbind udendørs i forbindelse med afviklingen, eller hvis I med jeres egne adgangsnøgler låser op til et lokale, klubhus eller andre af klubbens medlemslokaler.

Ophold under eventen:

- Besætninger: Der er etableret ventezoner på det styrbord brohoved, markeret med rød på kortet
- Tilskuere: Der er tilskuerarealer på det bagbord brohoved, markeret med grøn på kortet

Når der ventes mellem sejlads, skal besætninger opholde sig i den udpegede ventezone. Der må ikke tages ophold på flydebroen. Der må på intet tidspunkt være flere end ti personer samlet, samme sted.



Og nu det sjove, selve Klubmesterskabet 🏆

Klubmesterskabet afvikles i klubbens J/80'ere. Ni besætninger er tilmeldt, og mesterskabet afvikles ved gruppe inddeling/Cup systemet.

Program:

08:45 – 09:15: Tilrigning (gruppe 1), superviseret af Steen Hillebrecht
09:30 – 11:30: Round robin pulje 1
11:15: Pulje 2 ankommer til RACE AREA, kort 2 mødested (markeret med RØD på oversigtskortet). Grp. 2 må gerne opholde sig på tilskuerområder indtil race/ sejladstid.
11:20: Pulje 1 forlader race area. Finalisterne kan opholde sig på tilskuerarealet, markeret med grøn (maksimalt 500 personer). 3 & 4 må naturligvis også opholde sig i tilskuerområdet
11:30 - 13:30: Round robin pulje 2. nr. 3 & 4 & 5 forlader race area efter endt round robin.
13:30 – 14:30: Finaler

Praktik:

Gruppe 1 tilrigger bådene og sejler dem til sejladsområdet.
Finalisterne sejler bådene retur til broen og rigger dem af.

Gruppe 1:

Stævnenavn:		VSK KM2020
Dato		GRP1
Team nr.	Kode	Navn
1	A	Team Videbæk
2	B	Gråsælerne
3	C	Team Jesper
4	D	Team Player

Gruppe 2:

Stævnenavn:		VSK KM2020
Dato		GRP2
Team nr.	Kode	Navn
1	A	Team Sodermann
2	B	Team Hestbæk
3	C	Team Frome
4	D	Team Christensen
5	E	Team Vinther



Bådtildeling:

Der vil være en gul og en blå båd. Bådene er tildelt på forhånd. Til finalesejladserne vil der blive trukket lod om bådene.

Bådskift:

Der vil være bådskifte mellem sejladserne. Der vil være situationer, hvor en besætning skal sejle to sejladser i samme båd, og i disse tilfælde skal man blive på vandet.

Blå båd: Skifter på styrbord side af flydebroen for enden (længst væk fra brohovedet)

Gul båd: Skifter på bagbord side af flydebroen, (tættest på brohovedet)

Vinderbåd skifter først, og når skiftet er slut, og gl. besætning har forladt flydebroen, skifter den sidste båd. På flydebroen går ud til højre, og retur til højre, dvs. man holder til højre, så der er 1 meters afstand mellem alle, som ankommer og forlader.

Mellem sejladserne:

Besætningerne har ventezone på det styrbord brohoved. Se oversigtskort, markeret med rød.

Sejladsafvikling:

Hver gruppe består af fire – fem besætninger, **af maksimalt 4 personer**, som sejler en fuld round robin. Nr. 1 & 2 går videre, mens 3 & 4 går hjem eller over på tilskuermolen. Der må IKKE skiftes ud i besætninger på grund af gældende lovgivning.

Nr. 2 fra hver pulje sejler en petit final, mens nr. 1 fra hver pulje sejler finale.

Petit final afgøres ved én sejlads - "The winner takes it all".

Finalen sejles, indtil en besætning har vundet to sejladser.

Dvs. der sejles IKKE round robin efter selektionen fra første runde. Dette på grund af tid. Hvis antallet af besætninger reduceres, vil stævneledelse vurdere, om det vil være muligt at afvikle en round robin efter de indledende runder.

Sejlads & regler

Sejladsområde: Klubmesterskabet afvikles i centerhavnen. Med skiftezoner ved flydebroen.

Bane: Der sejles efter en modificeret op/ned bane eller andet banesystem afhængig af vindretningen. Finalen vil blive afviklet med mærke udlagt i inderhavnen. Signal gives fra dommerstedet på flydebroen.

Mærker: Startlinje og mållinje vil være flagbøjer. Rundingsmærker vil være røde "jordbær". Dommer "båden" vil være det yderste af den udlagte flydebro i centerhavnen.

Start: Der startes iht. kapsejlsreglernes regler vedrørende Match Racing Rules, C3.1. & C4 ("H" startområde, med prestart). Dog vil attentionflaget være et orange flag. Blå båd er altid bagbord side af startlinjen i retning mod krydsmærket, gul styrbord. **Attentionflaget kan sættes inden et bådskift er færdigt!** Startlinjen er mellem to flagbøjer.

Mål: Målgang mellem to flagbøjer. Målgang skal ske fra luv side, dvs. på en kurs fra topmærket igennem mål.

Banen vil være: Start - topmærke - bundmærke – topmærke – mål (target time 10 – 12 min)

Regler: Der sejles efter kapsejlsreglerne del 2. Derfor venligst bemærk, at de cowboytricks, som er lovlige iht. kapsejlsreglerne særskilte afsnit om Match Race, IKKE gælder til klubmesterskabet.



Jury/dommer: En båd kan protestere mod en anden båd iht. Match Race reglerne ved at hejse et flag og sige/råbe protest. Jury, som står på "dommerbroen" vil afgøre protesten ved at signaler følgende:

- Lyd & grønt flag = afvist
- Lyd & gult eller/og blåt flag= protest taget til følge, og den farve flag der vises skal udføre en straf
- Jury kan vælge at tildele en straf, som markeres med lyd og gult/blåt flag
 - Straf modtaget i startsekvensen skal udføres umiddelbart efter starten

Straf: Tildeles en båd en straf, og er foran den anden båd, skal den straks sejle ned bagved den anden båd. Er båden, som modtager en straf bagved den anden båd, skal den straffede båd foretage to stagvendinger på kryds. På læns skal spilerens top stryges til under bommen. Sejles der uden spiler, skal der laves to bomninger. Kommer en båd ikke ind i startområdet i pre-start perioden, vinder den anden båden. Dette signaleres med lyd & rødt flag + den farve på båden, som disket/taber.

Point system: Vundet = 1 point. Tabt = 0 point

Præmier: Der vil blive kåret en vinder, sølv og bronze. Det forventes ikke at der udleveres præmier, men vinderne vil blive hyldet på alle VSK-medier.

Kort 1: Venue område. Her gælder forsamlingsrestriktionerne, og tilhørende zone opdeling

Google Maps



Billeder ©2020 Aerodata International, Surveys, Lantmäteriet/Metria, Maxar Technologies, Scankort, Kortdata ©2020 50 m

Vallensbæk Yacht Club
Vallensbæk Havnevej 1
DK-2665 Vallensbæk Strand

e-mail: kapsejl@vallensbaek-sejlkлуб.dk
Web: www.vallensbaek-sejlkлуб.dk



Kort 2: Zone kort/race-område

Google Maps

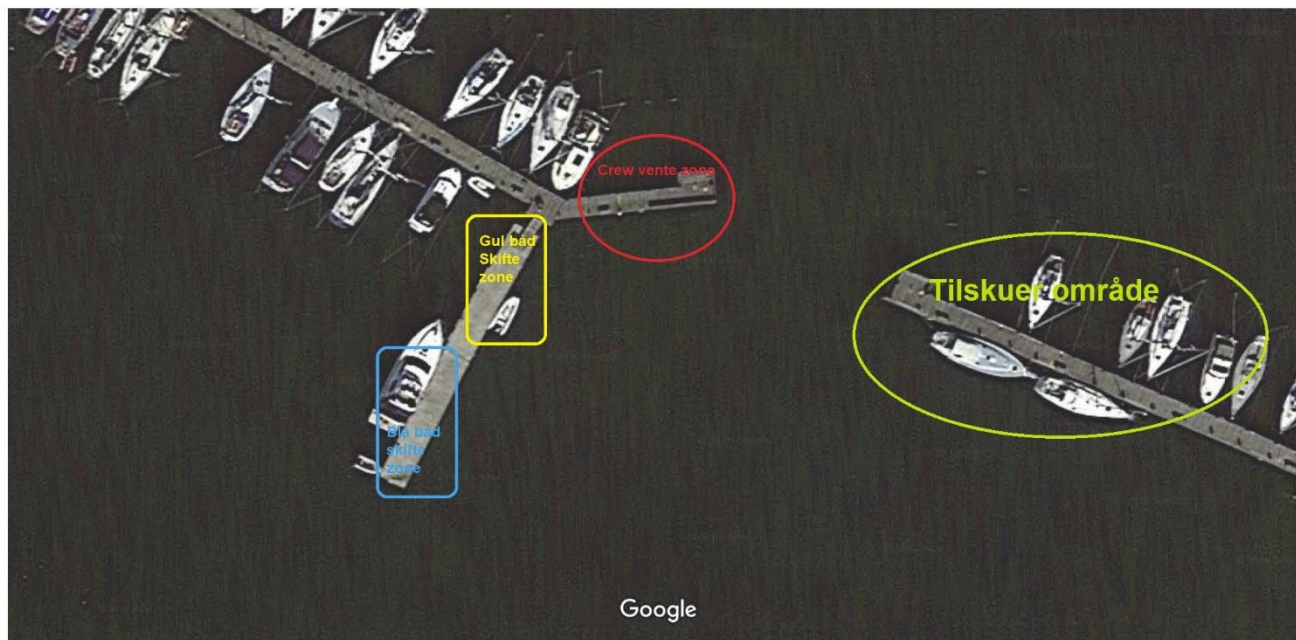

Billeder ©2020 Aerodata International Surveys,Maxar Technologies,Kortdata ©2020 5 m



Flight skema for de indledende grupper:

Mødetid gruppe 1: kl. 08:45

Flight skema gruppe 1:

Sejlads nr.	GUL	Team	BLÅ	Team
1	A	Team Videbæk	B	Gråsælerne
2	C	Team Jesper	D	Team Player
3	A	Team Videbæk	C	Team Jesper
4	B	Gråsælerne	D	Team Player
5	A	Team Videbæk	D	Team Player
6	B	Gråsælerne	C	Team Jesper

Mødetid gruppe 2: kl. 11:15 (i race area/Crew venteområde):

Sejlads nr.	GUL	Team	BLÅ	Team
1	A	Team Sodermann	B	Team Hestbæk
2	C	Team Frome	D	Team Christensen
3	E	Team Vinther	A	Team Sodermann
4	B	Team Hestbæk	C	Team Frome
5	C	Team Frome	E	Team Vinther
6	B	Team Hestbæk	D	Team Christensen
7	A	Team Sodermann	C	Team Frome
8	D	Team Christensen	E	Team Vinther
9	A	Team Sodermann	D	Team Christensen
10	B	Team Hestbæk	E	Team Vinther

For gruppe 2, skal ét crew vente udenfor Crew area, med betydelige geografisk afstand.

Hvis round robin for gruppe 1 ikke er færdig sejlet, når grp. 2 er sat til at møde, skal hele gruppe 2 gå over i tilskueroområdet. Gruppe 2 er i den situation ikke en del af stævnet, men tæller med blandt de 500 personer (tilskuere). Hvis der er mere end 500 samlet på tilskuerearealet, skal gruppe 2 vente udenfor event-området på bro E og vil blive kaldt frem via VHF kanal P1.